El Sauzal actualidad

El Sauzal
AYUNTAMIENTO

El Sauzal actualidad

Septiembre 2013
Volumen 51

Tradición y bendición de los panes por San Nicolás

Merienda repartida por los vecinos del barrio.

Se celebró recientemente la 4ª Muestra de Panes en el entorno de la ermita de San Nicolás, conjuntamente con la tradicional bendición de los panes, la quema del haragán, diversos talleres de animación infantil y una comida de convivencia entre vecinos. Fueron protagonistas, tres panadería oficiales del municipio (Panadería Angelito, Panadería El Sauzal y Panadería Wilhelm Feigel), las que participaron activamente a modo de exposición de sus productos y de enseñar a los más pequeños, los procesos de elaboración y confección del pan.

Elaboración de los panes en la plaza de San Nicolás.

Actividades para las familias

"Se celebró la 4ª Muestra de Panes en una tarde de convivencia entre vecinos con varias actividades de animación infantil que concluyó con la quema del haragán".

Talleres lúdicos para las familias.

Desde las primeras horas de la tarde, se desarrollaron las actividades y talleres de animación para un numeroso grupo de niños que se dieron cita en la acogedora plaza del barrio de San Nicolás. La actividad principal se enfocó hacia la enseñanza del proceso de elaboración del pan, con el objetivo de dar a conocer cada uno de los pasos a seguir con la materia prima que se utiliza en la confección de este alimento básico en nuestra cultura.

Significativa participación de los vecinos

Figura de San Nicolás.

Otra de las actividades tradicionales, consistió en la preparación de una comida de papas arrugadas (70 kg.) y pescado salado (80 kg.), que aportó el Ayuntamiento de El Sauzal para un numeroso grupo de personas. Hubo también un apartado de aperitivos y postres, elaborado por los vecinos.

Merienda en la plaza del barrio.

“Un viaje de ida y vuelta comienza y termina en uno mismo”

Presentación de Amanda Siworae.

El viernes 13 de septiembre , la artista y fotógrafa profesional, Amanda Siworae, inauguró la exposición fotográfica “Viaje de ida y vuelta” en la sala del Ayuntamiento de El Sauzal, que permaneció hasta el día 29 del mismo mes. Su obra consta de 27 fotografías que mostraron la experiencia de la artista en su recorrido por diferentes países, donde proyecta su vitalidad y esencia a través de imágenes inseparables de su propio “ser”. Los horarios de apertura y visitas se establecieron de miércoles a domingo de 17.00 a 20.00 horas, en la sala situada en la plaza del Príncipe, número 1, frente al Ayuntamiento de la localidad.

Asistentes a la inauguración.

Contenidos vitales y terapéuticos

Se trata de una joven artista nacida en Palencia durante el verano de 1985, que se ha criado toda su vida en la isla de Tenerife. En su trayectoria académica suma el inicio en los estudios de Historia del Arte para concluir con una exhaustiva formación en Fotografía.

Obra de Amanda Siworae.

“La exposición fotográfica en El Sauzal de Amanda Siworae se mantuvo desde el 13 al 29 de septiembre”.

Descubrimientos a través de la naturaleza

Asistentes a la inauguración.

Siworae es, desde hace cuatro años, vecina de la Villa de Sauzal y según manifiesta “la decisión de mis padres de vivir en medio de la naturaleza y lejos de la civilización hizo mella en mí. Creé un gran mundo de fantasía en mi interior que deseaba materializar algún día. Y acumularon un inmenso deseo de viajar por todo el mundo, hasta el punto de querer descubrir qué había más allá de aquella gran casa de color blanco donde vivía”.

Obra de Amanda Siworae.

Obra de Amanda Siworae.

Ciclo Experimental de Propuestas Artísticas desde El Sauzal

Grupo *ElectroCaustic Trío + Visual Projects.*

Un proyecto creado por *ElectroCaustic Trío + Visual Projects*

"CEPA comenzó su andadura el pasado 13 de septiembre en el Centro Cultural de El Sauzal".

Tony Peña.

CEPA es un proyecto que nace bajo la simple premisa de promover la colaboración entre artistas de diferentes disciplinas, para de este modo realizar pequeñas obras que serán expuestas una vez al mes. El formato de estas obras puede ser cualquiera, desde conciertos, desarrollos escénicos, performances y exposiciones. La improvisación tiene una presencia importante en todas las propuestas.

Participación activa y cercana del público

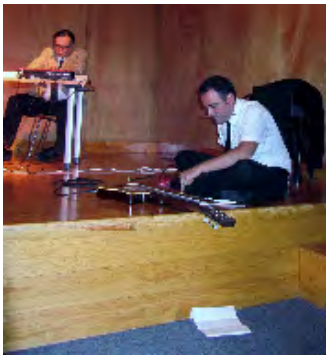

Actuación en el Centro Cultural de El Sauzal.

CEPA pretende ser un foro de comunicación y respeto entre artistas, en el que el público tenga una participación activa y cercana.

CEPA no tiene carácter comercial. No existe presupuesto y no se cobrará entrada ni cuota alguna. Cuenta con el Salón de Actos del Centro Cultural de El Sauzal, cedido por el Ayuntamiento, una sala pequeña pero bien equipada.

CEPA está gestionado por el colectivo ECT+Visual_Projects, formado por Victoria Martín, Paz Barreiro, Waldo Vinces, Tony Peña, Zebenzui González y Jose Guillén.

Actuación en el Centro Cultural de El Sauzal.

Música de la Orquesta Sinfónica de Tenerife

Orquesta Sinfónica de Tenerife.

La Orquesta Sinfónica de Tenerife ofreció un concierto de cámara en el Auditorio Municipal de El Sauzal. Se trata de un ciclo de conciertos organizado por el Cabildo Insular de Tenerife con la colaboración del Ayuntamiento de El Sauzal, en el que deleitaron al público con obras de William Boyce (suite para orquesta y cuerda), de John Ireland (concertino pastorale para orquesta de cuerda) y de Georg Philipp Telemann (obertura de Do mayor TWV55:C3).

Concierto de Cámara.

El Cabildo continúa con los conciertos de cámara

El director insular de Cultura y Patrimonio Histórico, Cristóbal de la Rosa, afirmó que "el Cabildo de Tenerife continúa con esta serie de conciertos de cámara, que llevamos por distintos municipios de la Isla con la intención de acercar la música clásica". El presidente delegado de la Sinfónica de Tenerife recuerda que "con los conciertos previstos para esta semana superamos las 30 audiciones de estas características que hemos hecho en poco más de un año".

Concierto de Cámara en el Auditorio de El Sauzal.

"El concierto se celebró en el Auditorio Municipal el viernes 20 de septiembre a las 20.30 horas".

Obras de los mejores compositores

Concierto de Cámara.

Los integrantes de la Orquesta Sinfónica de Tenerife se dividieron en varios grupos para afrontar los diferentes programas previstos dentro de este nuevo Ciclo de Cámara en el que encantaron al público con obras de compositores como Wolfgang Amadeus Mozart, George Frideric Handel, Johann Pachelbel, Franz Joseph Haydn, Léo Delibes, Johan Jr. Strauss, Franz Lehár y Christoph Willibald Gluck.

Auditorio Municipal.

Cerca de un centenar de cursos, actividades y acciones formativas

El Ayuntamiento de El Sauzal, presidido por Mariano Pérez, a través de las Concejalías de Educación y Formación, delegadas en María del Carmen Pérez, ha presentado el programa con cerca de un centenar de actividades, cursos, acciones formativas y deportivas para la próxima edición 2013/2014.

Fue, el propio alcalde, quién hizo un resumen de todos los acontecimientos que se desarrollarán en El Sauzal en este periodo que incluye los meses que van desde septiembre a diciembre de 2013 y algunos que se adentran en el año venidero. Un programa que en su conjunto se ha confeccionado con un presupuesto, en su mayor parte municipal.

En este sentido, Pérez comentó que "la cultura, las artes, el deporte, la salud y la belleza, las nuevas tecnologías, las actividades de ocio y tiempo libre, el medio ambiente, las artes culinarias, la agricultura,... y un largo etcétera que podría seguir enumerando los campos del saber que completan este extenso y nutrido compendio de cursos, talleres y actividades que le brindamos".

Continuó afirmando que "una de las grandes apuestas desde hace años en nuestro municipio, ha sido el refuerzo del área de formación, manteniendo y ampliando los espacios donde impartir los talleres, ofertando materias al alcance y gusto de todos, acercando actividades novedosas al público, reforzando los cursos más demandados y, en definitiva, teniendo claro que la educación y la formación son uno de los pilares donde apoyamos nuestra política activa".

María del Carmen Pérez, concejala de Educación y Formación.

El Ayuntamiento de El Sauzal pone en marcha el programa "Vida, Salud y Cultura" que se desarrollará en el periodo de 2013-2014

Programa de Formación.

Se trata de una programación completa y variada, pensada para todas las edades y puestas al servicio del vecino, según anunció, Mariano Pérez, y en la que hasta la fecha, se han desarrollado cerca de 500 cursos que han repercutido en beneficio de 4.000 alumnos.

En el apartado educativo, según comentó la edil, María del Carmen Pérez, se perfila un Programa Municipal de Formación que comienza los primeros días de septiembre con diferentes bloques en los que se incluye la oferta en torno a la formación reglada con cursos como la Alfabetización, el Graduado en Educación Secundaria, la preparación a la prueba de acceso al Grado Medio y los cursos ofrecidos por Radio Ecca.

Otra parte de la formación corresponde al campo no reglado con opciones como: Oratoria, Adiestramiento Canino, Protocolo, Cocina, Televisión, Pintura Artística, etc.

Presentación de los cursos de cocina para la temporada 2013-2014

El alcalde de El Sauzal, Mariano Pérez, junto a la concejal de Formación, María del Carmen Pérez y la chef, Isabel Alonso, presentaron los cursos de cocina que se impartirán durante el curso 2013-14 en la sede del Mini Chef de El Sauzal. Dicho acto congregó a un numeroso grupo de alumnos e interesados de todas las edades, que llenaron el Centro Cultural de la localidad.

"Incluya aquí una frase o una cita del artículo para captar la atención del lector".

Novedades del Club Mini Chef de El Sauzal

Este artículo puede incluir 75-125 palabras.

La selección de imágenes o gráficos es importante a la hora de agregar contenido al boletín.

Piense en el artículo y pregúntese si la imagen mejora

Punto de información ciudadana con DNI electrónico

Los concejales y el informático prueban el nuevo servicio.

Recientemente, el Ayuntamiento de El Sauzal y la Mancomunidad del Nordeste de Tenerife han instalado tres escáneres y un punto de información electrónica en la entrada del Consistorio, con el objeto de agilizar y mejorar los servicios de cara al cuidadano.

Esta dotación facilitará la actualización de los servicios prestados en el registro de este Ayuntamiento, permitiendo la digitalización de la documentación presentada. Según informan fuentes municipales "se trata de una iniciativa que redundará en un ahorro económico para la propia Corporación y permitirá actuar de forma responsable con el medio ambiente".

"El Ayuntamiento de El Sauzal y la Mancomunidad del Nordeste instalan un punto de información con el objeto de agilizar y mejorar los servicios de cara al cuidadano".

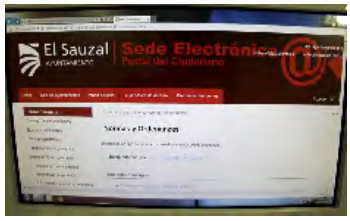

Pantalla de entrada al servicio.

Adicionalmente, el punto de información ciudadana permitirá a los usuarios acceder a la sede electrónica del Ayuntamiento y poder interactuar con la misma, usando su DNI electrónico. En este sentido, cualquier ciudadano del municipio sauzalero podrá obtener su certificado de viaje o de residencia, por ejemplo, sin hacer colas y de forma totalmente autónoma.

Limpieza en el parque de Los Lavaderos

Parque de Los Lavaderos.

El Ayuntamiento de El Sauzal continúa con los trabajos de mejora de limpieza y embellecimiento en las zonas turísticas. En esta ocasión las actuaciones se han realizado en el atractivo parque de Los Lavaderos.

Entrevista a Elizabeth Delgado como candidata a Miss Word Tenerife

Nombre y apellido: Elizabeth Delgado Díaz

Domicilio: C/San Cristóbal nº 12
Edad: 21 años
Estudios: Graduado en ESO, Bachillerato, Grado de Logopedia (cursando 3º de carrera).
Número de hermanos: 1

¿Qué motivo te ha llevado a presentarte a este certamen de belleza insular?

Me ofrecieron la oportunidad de presentarme a Mi World Tenerife después de salir elegida reina en las Fiestas Patronales de El Sauzal; siempre me ha interesado este mundo, me gusta la moda y la pasarela, pero sobre todo, la fotografía, y esos fueron los motivos más decisivos para presentarme al certamen.

Elizabhet Delgado en el refugio de animales de Ravelo.

Elizabhet Delgado en el certamen.

"Es una experiencia que solo ocurre una vez"

¿Cuáles han sido tus experiencias vividas en dicho evento?

Es una experiencia única que solo ocurre una vez en la vida y lo he intentado vivir lo mejor posible, he conocido a mucha gente y me llevo muchas compañeras con las que he congeniado muy bien. Ha sido una semana muy gratificante para mí y no me importaría repetirla.

Elizabhet Delgado en el refugio de animales de Ravelo.

Una persona muy familiar que le gusta ejercer como modelo fotográfica

¿Cuál ha sido tu momento más emocionante en el transcurso del certamen?

Para mí, la noche de la gala es el momento más intenso y más mágico, no solo por los nervios, que se van una vez estés en el escenario, sino por ofrecer todo lo que tú sabes al público y hacer pasar un buen rato.

¿Te gusta el mundo de la moda y la pasarela? ¿Por qué?

Sí, desde muy pequeña me he interesado por el mundo de la moda siempre he sido una niña muy coqueta, pero como ya he dicho antes, me gratifica más ejercer como modelo fotográfica. En este sentido comencé a realizar sesiones fotográficas a los 17 años con un amigo y las sigo realizando como *hobbie*.

¿Cuáles son tus aficiones y pasatiempos?

Me encanta ir a nadar y pasear, y junto con la lectura son las tres cosas que más me evaden de los pensamientos y del día a día. También soy una persona muy familiar y me encanta pasar el mayor tiempo posible con ellos.

Elizabhet Delgado en el certamen.

Aspiraciones y proyectos cerca de la logopedia

Elizabhet Delgado en el refugio de animales de Ravelo.

¿Cuáles son tus aspiraciones y proyectos de futuro?

Espero algún día dedicarme a la logopedia, una vez acabe la carrera me encantaría hacer un master en Logopedia Clínica y trabajar en el hospital.

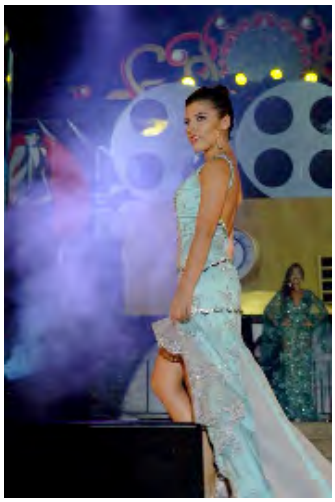

Elizabhet Delgado en el certamen.

Gala Miss y Mister Beauty Islas Canarias

Diferentes momentos en la gala.

El Auditorio Municipal acogió la Gala Miss y Mister Beauty Islas Canarias organizada por la Escuela de Moda de El Sauzal.

Presentación oficial de la SD Ravelo

La Sociedad Deportiva Ravelo que preside Jacinto Vera, presentó a todos sus equipos de fútbol para la temporada 2013-14 en el Complejo Deportivo de Ravelo con la presencia del alcalde de la localidad, Mariano Pérez, la concejala de Deportes, Guacimara Canino, junto a un numeroso grupo de padres, directivos y aficionados.

Sociedad Deportiva Ravelo.

Manuel Mesa y Raquel Cueña ganan el XXVIIII Cross Popular de San José

Podio de varios niños participantes.

Manuel Mesa y Raquel Cueña ganan el XXVIII Cross Popular de San José en El Sauzal, organizado por Bernabé Castillo con la colaboración del Ayuntamiento de El Sauzal y la Asociación de Vecinos *Aicá - Maragá*. El evento contó con la presencia del alcalde de El Sauzal, Mariano Pérez y las concejalas, Guacimara Canino y Fabiola Reyes, junto a varios miembros de la Asociación de Vecinos del barrio.

Equipo del Atlética Z anata y varios participantes del evento.

Festival de Aeromodelismo con exhibición de vuelo libre

Circuito de la exhibición.

El Pabellón del Complejo Deportivo *Paulino Rivero Baute* de Ravelo acogió una jornada con exhibiciones de vuelo libre, 4x4 RC y drifting, talleres para crear tu propio avión y simulador de vuelo RC. La actividad fue organizada por la empresa municipal Semusa SL, a través de la Concejalía delegada en Adasat Goya.

Exhibición en el recinto deportivo.

Mariano Pérez apoyó la iniciativa en beneficio de los enfermos de esclerosis múltiple "Tacoronte *Nature Vine Run*"

Mariano Pérez en la Alcaldía.

El alcalde de El Sauzal mostró su apoyo a la jornada solidaria, deportiva, gastronómica y cultural a beneficio de los enfermos de esclerosis múltiple que se celebró en Tacoronte

El alcalde de El Sauzal, Mariano Pérez, mostró su apoyo y participó en la jornada solidaria, deportiva, gastronómica y cultural "Tacoronte *Nature Vine Run*", a beneficio de los enfermos de esclerosis múltiple que se celebró el día 29.

En este sentido, el primer mandatario sauzalero se ha hecho eco de los datos proporcionados por la Asociación Tinerfeña de Esclerosis Múltiple (ATEM), donde hace referencia a los casi 200 vecinos de municipios del norte de la Isla que están afectados por esta enfermedad.

Se trata, además, de una enfermedad "degenerativa y altamente incapacitante" que afecta sobre todo a adultos jóvenes, de entre 20 y 40 años de edad; y es, en la actualidad, la segunda causa de discapacidad grave entre las personas jóvenes, sólo por detrás de los accidentes de tráfico.

Esta iniciativa mezcla solidaridad, deporte, vino, gastronomía, naturaleza y cultura, reunió a miles de personas en Tacoronte el domingo 29. Durante la jornada se desarrolló una carrera de 14 kilómetros entre viñedos, bodegas, volcanes y sitios históricos de Tacoronte; una marcha solidaria de 4 kilómetros, abierta a participantes de cualquier edad; una carrera de 600 metros para niños menores de 8 años, y una gran fiesta solidaria en la plaza del Cristo.

Este evento contó con el respaldo de más de 40 empresas, según destacó Pablo Rodríguez, uno de los promotores de Tacoronte *Nature Vine Run*, y estuvo avalado por la Federación Canaria de Atletismo. Dicha carrera reunió a un millar de corredores en la salida que se dió entre los formidables toneles de Bodegas Insulares, y los ganadores recibieron como premio su peso en vino.

Serenidad y frescor

Dirección y textos: Juan Ramón Álvarez
Ideas y revisión: Yaiza Díaz y Juan Ramón Álvarez
Edita y produce: Ayuntamiento de El Sauzal
Fotografía: JuanRa Álvarez y colaboraciones externas
Coordina: Gabinete de Comunicación y Área de Protocolo

Revista Municipal